

Modelo de Bula para o Paciente

nistatina

Creme

25.000UI/g

Laboratório Greenpharma Química e
Farmacêutica Ltda

MODELO DE BULA PARA O PACIENTE

Esta bula é continuamente atualizada. Favor proceder a sua leitura antes de utilizar o medicamento

Nistatina

Medicamento genérico Lei nº: 9.787, de 1.999

Creme vaginal

IDENTIFICAÇÃO DO MEDICAMENTO

APRESENTAÇÃO

Nistatina creme vaginal 25.000UI/g em embalagem contendo uma bisnaga de 60g acompanhada de 14 aplicadores descartáveis.

Nistatina creme vaginal 25.000UI/g em embalagem contendo 50 bisnagas de 60g cada acompanhadas de 700 aplicadores descartáveis.

USO INTRAVAGINAL

USO ADULTO

COMPOSIÇÃO:

Cada 4g do creme contém:

nistatina.....100.000UI

excipientes q.s.p..... 4g

excipientes: cera emulsificante, essência de alfazema, metilparabeno, polissorbato, propilenoglicol, propilparabeno e água purificada.

INFORMAÇÕES AO PACIENTE

1. PARA QUE ESTE MEDICAMENTO É INDICADO?

Nistatina creme vaginal é indicado para o tratamento de candidíase vaginal (monilíase – infecção na mucosa da vagina com lesões esbranquiçadas).

2. COMO ESTE MEDICAMENTO FUNCIONA?

A nistatina age no combate a fungos sensíveis a este medicamento, como *Candida albicans* (monília ou sapinho) e outros.

A nistatina liga-se à parede das células dos fungos sensíveis e a altera, causando a sua destruição.

A nistatina não apresenta atividade contra bactérias, protozoários ou vírus.

3. QUANDO NÃO DEVO USAR ESTE MEDICAMENTO?

Você não deve utilizar este medicamento se for alérgico à nistatina ou aos demais componentes da fórmula.

4. O QUE DEVO SABER ANTES DE USAR ESTE MEDICAMENTO?

Você não deve utilizar este medicamento para tratamento na boca, tópico (uso externo – na pele) ou em infecções oftálmicas (infecções nos olhos).

Você deve evitar o contato entre o preservativo (camisinha) ou o diafragma de borracha (dispositivo de barreira inserido na vagina) com este medicamento, pois os componentes deste medicamento podem danificar a borracha (látex) e, neste caso, gravidez e doenças sexualmente transmissíveis podem não ser evitadas.

Este medicamento contém propilenoglicol e pode causar reações alérgicas cutâneas.

Se ocorrer irritação ou hipersensibilidade (alergia) ao tratamento com nistatina, interrompa o uso e informe o médico.

Uso por idosos

Não há recomendações especiais para pacientes idosos.

Gravidez

Este medicamento não deve ser utilizado por mulheres grávidas sem orientação médica ou do cirurgião-dentista.

Se você estiver grávida, utilize nistatina apenas após a prescrição do médico, pois ele estabelecerá se os benefícios para a mãe justificam o risco potencial para o feto.

Quando indicado pelo seu médico, você poderá utilizar este medicamento durante a gravidez e deverá tomar cuidado no sentido de evitar pressão excessiva do aplicador contra o colo uterino.

Lactantes

Não é conhecido se a nistatina é excretada no leite humano. Deve-se ter cautela quando a nistatina for prescrita a lactantes.

O uso deste medicamento no período da lactação depende da avaliação e acompanhamento do seu médico ou cirurgião-dentista.

Precauções higiênicas

A fim de afastar a possibilidade de reinfecção, você deve manter rigorosa higiene pessoal. As mãos devem ser cuidadosamente lavadas antes e após a aplicação do medicamento.

Além das medidas higiênicas habituais, as seguintes precauções são de grande vantagem para prevenir reinfecção: 1) Após cada micção (ato de urinar), enxugar a vulva sem esfregar o papel higiênico. 2) A fim de evitar uma possível contaminação do trato genital com germes provenientes do reto após a defecação, cuidar que o material possivelmente infectado não entre em contato com a genitália. 3) Tolhas e lençóis, assim como a roupa íntima, devem ser mudados diariamente e lavados com detergente. 4) Enquanto persistir a infecção, existe a possibilidade de transmissão a outras pessoas.

Interações medicamentosas

A interação com outros medicamentos é desconhecida.

Informe ao seu médico se você está fazendo uso de algum outro medicamento.

Não use medicamento sem o conhecimento de seu médico. Pode ser perigoso para sua saúde.

5. ONDE, COMO E POR QUANTO TEMPO POSSO GUARDAR ESTE MEDICAMENTO?

ARMAZENAR EM TEMPERATURA AMBIENTE (DE 15°C A 30°C). PROTEGER DA LUZ E UMIDADE.

Número de lote e datas de fabricação e validade: vide embalagem.

Não use medicamento com o prazo de validade vencido. Guarde-o em sua embalagem original.

Características do medicamento: Creme amarelo, homogêneo, suave ao tato.

Antes de usar, observe o aspecto do medicamento. Caso ele esteja no prazo de validade e você observe alguma mudança no aspecto, consulte o farmacêutico para saber se poderá utilizá-lo.

Todo medicamento deve ser mantido fora do alcance das crianças.

6. COMO DEVO USAR ESTE MEDICAMENTO?

Nistatina creme vaginal deve ser aplicado por via intravaginal.

Você não deve utilizar este medicamento para tratamento na boca, tópico (uso externo – na pele) ou em infecções oftálmicas (infecções nos olhos).

Antes de usar, ver item “4. O que devo saber antes de usar este medicamento?” - Precauções higiênicas.

Modo de usar

Coloque a bisnaga com a tampa virada para cima, em seguida, realize leves batidas sobre uma superfície plana e aguarde alguns segundos para que o produto se deposite na parte inferior da bisnaga e não haja o desperdício ao romper o lacre e siga as instruções de uso conforme ilustração abaixo:

1. Remova a tampa e perfure completamente o lacre da bisnaga utilizando o lado externo da tampa.

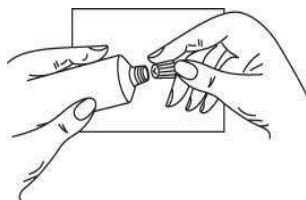

2. Adapte o aplicador ao bico da bisnaga.

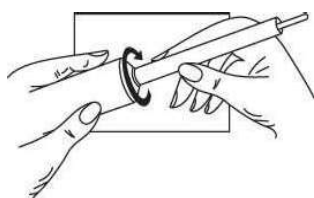

3. Puxe o êmbolo até o final do curso e em seguida aperte delicadamente a base da bisnaga de maneira a forçar a entrada do creme no aplicador, preenchendo todo o espaço vazio do mesmo, com cuidado para que o creme não extravase o êmbolo.

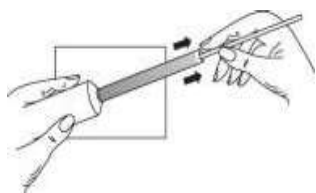

4. Desencaixe o aplicador e tampe a bisnaga imediatamente.

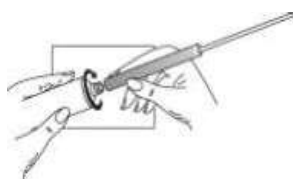

5. Para aplicar o produto, a paciente deve deitar-se de costas e o aplicador deve ser introduzido na vagina suavemente sem causar desconforto. Em seguida, empurre lentamente o êmbolo com o dedo indicador até o final de seu curso, depositando assim todo o creme na vagina.

6. A cada aplicação, utilizar um novo aplicador e após o uso, inutilizá-lo.

Durante a gestação, deve-se tomar cuidado para evitar pressão excessiva do aplicador contra o colo uterino.

Posologia

Geralmente uma aplicação diária (um aplicador cheio) por via intravaginal durante 14 dias é suficiente. Em casos mais graves poderá haver necessidade de quantidades maiores (dois aplicadores cheios), dependendo da duração do tratamento e da resposta clínica e laboratorial. As aplicações não deverão ser interrompidas durante o período menstrual.

Nas reinfecções e nos casos de suspeita de foco de candidíase nas porções terminais do aparelho digestivo, o médico poderá recomendar o uso associado de nistatina de uso oral.

O tempo de duração do seu tratamento deve estar de acordo com a orientação médica.

Siga a orientação de seu médico, respeitando sempre os horários, as doses e a duração do tratamento. Não interrompa o tratamento sem o conhecimento do seu médico.

7. O QUE DEVO FAZER QUANDO EU ME ESQUECER DE USAR ESTE MEDICAMENTO?

Se você esqueceu de aplicar nistatina creme vaginal no horário pré-estabelecido, procure seu médico.

Em caso de dúvidas, procure orientação do farmacêutico ou de seu médico, ou cirurgião dentista.

8. QUAIS OS MALES QUE ESTE MEDICAMENTO PODE ME CAUSAR?

Nistatina creme vaginal é praticamente atóxico, porém se você apresentar irritação, seu médico deverá ser informado.

A nistatina é geralmente bem tolerada mesmo em terapia prolongada. Você poderá apresentar irritação e sensibilidade, incluindo sensação de queimação e coceira.

Informe seu médico, cirurgião-dentista ou farmacêutico o aparecimento de reações indesejáveis pelo uso do medicamento. Informe também a empresa através do seu serviço de atendimento.

9. O QUE FAZER SE ALGUÉM USAR UMA QUANTIDADE MAIOR QUE A INDICADA DESTE MEDICAMENTO?

Não há informações conhecidas a respeito de superdosagem.

Em caso de uso de grande quantidade deste medicamento, procure rapidamente socorro médico e leve a embalagem ou bula do medicamento, se possível.

Em caso de intoxicação ligue para 0800 722 6001 se você precisar de mais orientações sobre como proceder.

DIZERES LEGAIS

Registro MS – 1.2019.0122

Registrado e produzido por:

GREENPHARMA QUÍMICA E FARMACÊUTICA LTDA

VPR - 3, Quadra: 2-A, Módulos: 32/35

CEP: 75132-015

DAIA – Anápolis, GO

CNPJ: 33.408.105/0001-33

INDÚSTRIA BRASILEIRA

Farm. Resp.: Eduardo Gonçalves CRF-GO 2.250

SAC 0800 646 2288

Serviço de Atendimento ao Consumidor

www.greenpharma.com.br

greenpharma@greenpharma.com.br

VENDA SOB PRESCRIÇÃO

